

de preços no consumidor no continente relativo ao ano anterior, excluindo a habitação, e publicado no Instituto Nacional de Estatística.

No entanto, a redução de taxas e dos custos de contexto têm sido uma das preocupações do XIX Governo Constitucional. Desta feita, através do presente decreto-lei procede-se a uma redução da taxa acima referida, para 50% do montante inicialmente estabelecido pelo Decreto-Lei n.º 61/2011, de 6 de maio.

Foi ouvida a Confederação do Turismo Português.

Assim:

Nos termos da alínea a) do n.º 1 do artigo 198.º da Constituição, o Governo decreta o seguinte:

### Artigo 1.º

#### Objeto

O presente decreto-lei procede à segunda alteração ao Decreto-Lei n.º 61/2011, de 6 de maio, alterado pelo Decreto-Lei n.º 199/2012, de 24 de agosto, que regula o regime de acesso e de exercício da atividade das agências de viagens e turismo, reduzindo o valor da taxa devida ao Turismo de Portugal pela inscrição no registo nacional das agências de viagens e turismo (RNAVT).

### Artigo 2.º

#### Alteração ao Decreto-Lei n.º 61/2011, de 6 de maio

O artigo 8.º do Decreto-Lei n.º 61/2011, de 6 de maio, alterado pelo Decreto-Lei n.º 199/2012, de 24 de agosto, passa a ter a seguinte redação:

#### «Artigo 8.º

[...]

1 — [...].

2 — [...].

3 — [...].

4 — Pela inscrição de cada agência de viagens e turismo é devida ao Turismo de Portugal, I.P., uma taxa no valor de € 750, atualizado automaticamente a 1 de março de cada ano com base na variação do índice médio de preços no consumidor no continente relativo ao ano anterior, excluindo a habitação, e publicado no Instituto Nacional de Estatística, I.P.»

### Artigo 3.º

#### Entrada em vigor

O presente decreto-lei entra em vigor no dia seguinte ao da sua publicação.

Visto e aprovado em Conselho de Ministros de 26 de dezembro de 2013. — *Pedro Passos Coelho* — *Maria Luís Casanova Morgado Dias de Albuquerque* — *António de Magalhães Pires de Lima*.

Promulgado em 7 de fevereiro de 2014.

Publique-se.

O Presidente da República, ANÍBAL CAVACO SILVA.

Referendado em 11 de fevereiro de 2014.

O Primeiro-Ministro, *Pedro Passos Coelho*.

## MINISTÉRIO DO AMBIENTE, ORDENAMENTO DO TERRITÓRIO E ENERGIA

### Portaria n.º 38/2014

de 14 de fevereiro

O Decreto-Lei n.º 382/99 de 22 de setembro, estabelece as normas e os critérios para a delimitação de perímetros de proteção de captações de águas subterrâneas destinadas ao abastecimento público, com a finalidade de proteger a qualidade das águas dessas captações.

Os perímetros de proteção visam prevenir, reduzir e controlar a poluição das águas subterrâneas, nomeadamente por infiltração de águas pluviais lixiviantes e de águas excedentes de rega e de lavagens, potenciar os processos naturais de diluição e de autodepuração, prevenir, reduzir e controlar as descargas acidentais de poluentes e, por último, proporcionar a criação de sistemas de aviso e alerta para a proteção dos sistemas de abastecimento de água proveniente de captações subterrâneas, em situações de poluição acidental destas águas.

Todas as captações de água subterrânea destinadas ao abastecimento público de água para consumo humano, e a delimitação dos respetivos perímetros de proteção, estão sujeitas às regras estabelecidas no mencionado Decreto-Lei n.º 382/99 de 22 de setembro, bem como ao disposto no artigo 37.º da Lei da Água, aprovada pela Lei n.º 58/2005, de 29 de dezembro, e na Portaria n.º 702/2009, de 6 de julho.

Na sequência de um estudo apresentado pela Câmara Municipal de Ourém, a Agência Portuguesa do Ambiente, I.P., elaborou, ao abrigo do n.º 2 do artigo 4.º do Decreto-Lei n.º 382/99, de 22 de setembro, uma proposta de delimitação e respetivos condicionamentos dos perímetros de proteção de duas captações de água subterrânea, do polo de captação de “Fonte Santa”, no concelho de Ourém.

Compete, agora, ao Governo aprovar as referidas zonas de proteção.

Assim:

Manda o Governo, pelo Secretário de Estado do Ambiente, no uso das competências que lhe foram delegadas ao abrigo da subalínea iv) da alínea b) do n.º 1 do Despacho n.º 13322/2013, publicado no *Diário da República*, 2.ª Série, n.º 202, de 18 de outubro de 2013, e ao abrigo do disposto no n.º 1 do artigo 4.º do Decreto-Lei n.º 382/99, de 22 de setembro, na redação conferida pelo Decreto-Lei n.º 226-A/2007, de 31 de maio, o seguinte:

### Artigo 1.º

#### Delimitação de perímetro de proteção

1 - É aprovada a delimitação dos perímetros de proteção das captações denominadas por FR4 e FR5, que captam na massa de água subterrânea ‘Ourém’ (O15) e pertencem ao polo de captação de “Fonte Santa”, no concelho de Ourém, nos termos dos artigos seguintes.

2 - As coordenadas das captações referidas no número anterior constam do quadro do anexo I à presente portaria, que dela faz parte integrante.

### Artigo 2.º

#### Zona de proteção imediata

1 - A zona de proteção imediata respeitante aos perímetros de proteção mencionados no artigo anterior corresponde à área da superfície do terreno envolvente a cada

uma das captações, delimitada pelo polígono resultante da união dos vértices indicados nos quadros constantes do anexo II da presente portaria, que dela faz parte integrante.

2 - É interdita qualquer instalação ou atividade na zona de proteção imediata a que se refere o número anterior, com exceção das que têm por objetivo a conservação, manutenção e melhor exploração das captações, devendo o terreno nesta zona ser vedado e mantido limpo de quaisquer resíduos, produtos ou líquidos que possam provocar infiltração de substâncias indesejáveis para a qualidade da água da captação, nos termos do n.º 1 do artigo 6.º do Decreto-Lei n.º 382/99, de 22 de setembro.

### Artigo 3.º

#### Zona de proteção intermédia

1 - A zona de proteção intermédia respeitante aos perímetros de proteção mencionados no artigo 1.º corresponde à área da superfície do terreno contígua exterior à zona de proteção imediata, delimitada através de polígonos que resultam da união dos vértices indicados nos quadros constantes do anexo III da presente portaria, que dela faz parte integrante.

2 - Na zona de proteção intermédia a que se refere o número anterior são interditas, nos termos dos n.ºs 2 e 3 do artigo 6.º do Decreto-Lei n.º 382/99, de 22 de setembro, as seguintes atividades e instalações:

- a) Estações de tratamento de águas residuais;
- b) Instalação de fossas de esgoto em zonas onde estejam disponíveis sistemas públicos de saneamento de águas residuais, bem como a rejeição e aplicação de efluentes no solo, devendo as fossas existentes ser substituídas ou reconvertidas em sistemas estanques e ser desativadas logo que estejam disponíveis sistemas públicos de saneamento de águas residuais nestas zonas;
- c) Cemitérios;
- d) Pedreiras e explorações mineiras, bem como quaisquer indústrias extrativas;
- e) Lagos e quaisquer obras ou escavações destinadas à extração e armazenamento de água ou de quaisquer outras substâncias suscetíveis de se infiltrarem, no caso de não serem impermeabilizadas, incluindo a realização de sondagens de pesquisa e captação de água subterrânea que não se destinem ao abastecimento público, devendo ser cimentadas todas as captações de água subterrânea existentes que sejam desativadas;
- f) Depósitos de sucata, devendo nos depósitos existentes à data de entrada em vigor da presente portaria ser assegurada a impermeabilização do solo e a recolha e/ou tratamento das águas de escorrência nas zonas de armazenamento;
- g) Unidades industriais suscetíveis de produzir substâncias poluentes que, de forma direta ou indireta, possam vir a alterar a qualidade da água subterrânea;
- h) Espaços destinados a práticas desportivas e a instalação de parques de campismo;
- i) Caminho-de-ferro;
- j) Infraestruturas aeronáuticas;
- k) Oficinas e estações de serviço de automóveis;
- l) Depósitos de materiais radioativos, de hidrocarbonetos e de resíduos perigosos;
- m) Postos de abastecimento e áreas de serviço de combustíveis;
- n) Transporte de hidrocarbonetos, de materiais radioativos ou de outras substâncias perigosas;
- o) Canalizações de produtos tóxicos;
- p) Lixeiras e aterros sanitários, incluindo quaisquer tipos de aterros para resíduos perigosos, não perigosos ou inertes.

3 - Na zona de proteção intermédia a que se refere o n.º 1, são condicionadas, nos termos do n.º 2 do artigo 6.º do Decreto-Lei n.º 382/99, de 22 de setembro, ficando sujeitas a parecer prévio vinculativo da Agência Portuguesa do Ambiente, I.P., as seguintes atividades e instalações:

- a) Pastorícia, que pode ser desenvolvida desde que não cause problemas de poluição da água subterrânea, nomeadamente através do pastoreio intensivo;
- b) Usos agrícolas e pecuários, que podem ser permitidos desde que não causem problemas de poluição da água subterrânea, nomeadamente através da aplicação inadequada de fertilizantes e pesticidas móveis e persistentes na água ou que possam formar substâncias tóxicas, persistentes ou bioacumuláveis;
- c) Construção de edificações, que podem ser permitidas desde que seja assegurada a ligação à rede de saneamento municipal ou, na sua impossibilidade, a instalação de fossa do tipo estanque;
- d) Estradas, que podem ser permitidas desde que sejam tomadas as medidas necessárias para evitar a contaminação dos solos e da água subterrânea;
- e) Instalação de coletores de águas residuais, que pode ser permitida desde que respeite critérios rigorosos de estanqueidade.

### Artigo 4.º

#### Zona de proteção alargada

1 - A zona de proteção alargada respeitante aos perímetros de proteção mencionados no artigo 1.º corresponde à área da superfície do terreno delimitada através do polígono que resulta da união dos vértices indicados nos quadros constantes do anexo IV da presente portaria, que dela faz parte integrante.

2 - Na zona de proteção alargada referida no número anterior são interditas, nos termos dos n.ºs 4 e 5 do artigo 6.º do Decreto-Lei n.º 382/99, de 22 de setembro, as seguintes atividades e instalações:

- a) Instalação de fossas de esgoto em zonas onde estejam disponíveis sistemas públicos de saneamento de águas residuais, bem como a rejeição e aplicação de efluentes no solo;
- b) Infraestruturas aeronáuticas;
- c) Cemitérios;
- d) Depósitos de sucata, devendo nos existentes à data de entrada em vigor da presente portaria, ser assegurada a impermeabilização do solo e a recolha e ou tratamento das águas de escorrência, nas zonas de armazenamento;
- e) Transporte de hidrocarbonetos, de materiais radioativos ou de outras substâncias perigosas;
- f) Depósitos de materiais radioativos, de hidrocarbonetos e de resíduos perigosos;
- g) Canalizações de produtos tóxicos;
- h) Refinarias e indústrias químicas;
- i) Lixeiras e aterros sanitários, incluindo quaisquer tipos de aterros para resíduos perigosos, não perigosos ou inertes.

3 - Na zona de proteção alargada referida no n.º 1 são condicionadas, nos termos do n.º 4 do artigo 6.º do Decreto-Lei n.º 382/99, de 22 de setembro, ficando sujeitas a parecer prévio vinculativo da Agência Portuguesa do Ambiente, I.P., as seguintes atividades e instalações:

- a) Utilização de pesticidas móveis e persistentes na água ou que possam formar substâncias tóxicas, persistentes ou bioacumuláveis;

b) Lagos e quaisquer obras ou escavações destinadas à extração e armazenamento de água ou de quaisquer outras substâncias suscetíveis de se infiltrarem, no caso de não serem impermeabilizadas, incluindo a realização de sondagens de pesquisa e captação de água subterrânea que não se destinem ao abastecimento público, desde que exista a possibilidade de ligação à rede pública de abastecimento de água, devendo ser cimentadas todas as captações de água subterrânea existentes que sejam desativadas;

c) Pedreiras e explorações mineiras, bem como quaisquer indústrias extrativas, as quais podem ser permitidas desde que não provoquem a deterioração da qualidade da água ou diminuição das disponibilidades hídricas que comprometam o normal funcionamento dos sistemas de abastecimento;

d) Instalação de coletores de águas residuais e estações de tratamento de águas residuais, que podem ser permitidos desde que respeite critérios rigorosos de estanqueidade, devendo as estações de tratamento de águas residuais ser sujeitas a verificações periódicas do seu estado de conservação;

e) Oficinas, estações de serviço de automóveis, postos de abastecimento e áreas de serviço de combustíveis, que podem ser permitidos desde que seja garantida a impermeabilização do solo sob as zonas afetadas à manutenção, reparação e circulação de automóveis, bem como as zonas de armazenamento de óleos e lubrificantes, devendo, em qualquer caso, ser garantida a recolha ou tratamento de efluentes;

f) Fossas de esgoto, que apenas podem ser permitidas caso respeitem rigorosos critérios de estanqueidade, devendo as fossas existentes ser substituídas ou reconvertidas em sistemas estanques e ser desativadas logo que estejam disponíveis sistemas públicos de saneamento de águas residuais nestas zonas.

### Artigo 5.º

#### Representação das zonas de proteção

As zonas de proteção respeitantes aos perímetros mencionados no artigo 1.º encontram-se representadas no anexo V da presente portaria, que dela faz parte integrante.

### Artigo 6.º

#### Entrada em vigor

A presente portaria entra em vigor no dia seguinte ao da sua publicação.

O Secretário de Estado do Ambiente, *Paulo Guilherme da Silva Lemos*, em 30 de janeiro de 2014.

### ANEXO I

(a que se refere o n.º 2 do artigo 1.º)

#### Coordenadas das captações

Pólo de Captação	Captação	M (m)	P (m)
Fonte Santa	FR4	-44407,7	7109,1
	FR5	-44722,4	7030,5

*Nota* – As coordenadas das captações encontram-se no sistema de coordenadas EPSG 3763 (PT - TM06/ETRS89, origem no ponto central).

### ANEXO II

(a que se refere o n.º 1 do artigo 2.º)

#### Zona de proteção imediata

##### Captação FR4

Vértice	M (m)	P (m)
1	-44402,7	7110,8
2	-44409,7	7102,4
3	-44415,6	7107,3
4	-44408,5	7115,3

##### Captação FR5

Vértice	M (m)	P (m)
1	-44714,1	7035,9
2	-44717,0	7025,5
3	-44725,6	7027,7
4	-44723,1	7038,4

*Nota* – As coordenadas dos vértices encontram-se no sistema de coordenadas EPSG 3763 (PT - TM06/ETRS89, origem no ponto central).

### ANEXO III

(a que se refere o n.º 1 do artigo 3.º)

#### Zona de proteção intermédia

##### Captação FR4

Vértice	M (m)	P (m)
1	-44458,2	7159,4
2	-44358,2	7159,4
3	-44358,2	7059,4
4	-44458,2	7059,4

##### Captação FR5

Vértice	M (m)	P (m)
1	-44792,7	7097,8
2	-44652,7	7097,8
3	-44652,7	6957,8
4	-44792,7	6957,8

*Nota* – As coordenadas dos vértices encontram-se no sistema de coordenadas EPSG 3763 (PT - TM06/ETRS89, origem no ponto central).

## ANEXO IV

(a que se refere o n.º 1 do artigo 4.º)

**Zona de proteção alargada****Captações FR4 e FR5**

Vértice	M (m)	P (m)
1 .....	-44902,9	7328,1
2 .....	-44613,6	7328,1
3 .....	-44106,1	7181,5
4 .....	-43956,5	7031,8
5 .....	-43991,0	6819,5
6 .....	-44295,2	6515,2
7 .....	-44722,7	6515,2
8 .....	-45023,0	6815,5
9 .....	-45023,0	7208,0

*Nota* — As coordenadas dos vértices encontram-se no sistema de coordenadas EPSG 3763 (PT - TM06/ETRS89, origem no ponto central).

## ANEXO V

(a que se refere o artigo 5.º)

**Planta de localização com a representação das zonas de proteção**

Extrato da Carta Militar de Portugal - 1:25000 (IGeoE)

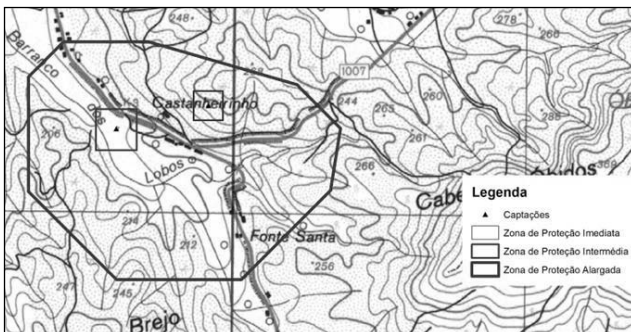
**Captações FR4 e FR5****REGIÃO AUTÓNOMA DOS AÇORES**

Assembleia Legislativa

**Decreto Legislativo Regional n.º 3/2014/A****CRIA O PROGRAMA REGIONAL DE APOIO ÀS SOCIEDADES RECREATIVAS E FILARMÓNICAS DA REGIÃO AUTÓNOMA DOS AÇORES**

As sociedades recreativas e filarmónicas na Região Autónoma dos Açores têm uma relevante importância social, cultural e recreativa.

As diversas atividades que estas desenvolvem, em particular, na vertente musical, através das bandas filarmónicas, representam a cultura do Povo Açoriano e são fundamentais para a manutenção das tradições culturais e para a formação de muitos jovens.

Nesse âmbito, estas coletividades dão um enorme contributo para o enriquecimento socioafetivo dos jovens formando-os artisticamente.

As sociedades recreativas e filarmónicas não esgotam, contudo, a sua atividade nas ações das bandas filarmónicas tendo as suas sedes sociais um caráter social e recreativo de grande relevo na sociedade Açoriana.

Estas coletividades são as organizações associativas mais antigas da Região Autónoma dos Açores e têm mantido na generalidade uma atividade constante e regular na divulgação dos valores identitários da cultura Açoriana e cujo mérito e persistência importa apoiar na proporção da sua atividade.

Assim, a Assembleia Legislativa da Região Autónoma dos Açores decreta, nos termos da alínea a) do n.º 1 do artigo 227.º da Constituição da República Portuguesa, do n.º 1 do artigo 37.º e do artigo 63.º do Estatuto Político-Administrativo da Região Autónoma dos Açores, o seguinte:

**Artigo 1.º****Objeto**

O presente diploma cria o Programa Regional de Apoio às Sociedades Recreativas e Filarmónicas da Região Autónoma dos Açores, doravante designado por SOREFIL.

**Artigo 2.º****Âmbito**

O SOREFIL visa apoiar a atividade das bandas musicais das sociedades recreativas e filarmónicas da Região Autónoma dos Açores.

**Artigo 3.º****Objetivos**

Constituem objetivos do SOREFIL:

- Apoio à aquisição de instrumentos musicais utilizados única e exclusivamente na prossecução da sua atividade cultural;
- Apoio à aquisição de fardamento utilizado, única e exclusivamente, na prossecução da sua atividade cultural;
- Apoio à aquisição de repertório a utilizar, única e exclusivamente, na prossecução da sua atividade cultural;
- Apoio à conservação, manutenção e reparação de instrumentos musicais.

**Artigo 4.º****Natureza dos apoios**

1—Os apoios a conceder ao abrigo do SOREFIL revestem a natureza de fundo perdido e correspondem até 25% dos encargos referidos no artigo anterior.

2—Os apoios a conceder no âmbito do n.º 1 abrangem igualmente as seguintes despesas:

- Despesas correntes com fornecimento de eletricidade para as sociedades recreativas e filarmónicas que têm sede própria, bem como, uma atividade cultural regular até um máximo de 25% do montante do apoio concedido;
- Despesa mensal com os honorários do maestro desde que o mesmo desempenhe a sua atividade, exclusivamente, na sociedade recreativa e filarmónica que se candidata,